

## Landstinget i Jönköpings län

Vikarierande projektledare,  
Veronica Ottosson

### Rapport Medborgarpanel 6, budget och prioriteringar

Nu har Landstinget i Jönköpings län för sjätte gången frågat deltagarna i den internetbaserade medborgarpanelen om deras åsikter. Tanken är att låta länsbor ge politiker och tjänstemän synpunkter i vissa aktuella frågor. Deltagandet i panelen är frivilligt. Att bo i Jönköpings län, vara över 15 år och att ta initiativet att anmäla sin e-postadress via Landstingets webbplats ([www.lj.se/medborgarpanel](http://www.lj.se/medborgarpanel)) är vad som krävs för att vara med i panelen. Panelen tar fortlöpande emot nya deltagare. Ju fler som anmäler sig i panelen desto större kan intresset bli för andra att delta. Samtidigt ökar också möjligheten att kunna dra slutsatser av resultaten. Medborgarpanelen ska ge politiker och tjänstemän en fingervisning om åsiktsströmningar i länet.

Varje frågeomgång avslutas med en rapport vilken ger feedback till deltagarna i panelen samt informerar politiker och medarbetare i Landstinget. Materialet är offentligt och publiceras på Landstingets webbplats. Denna rapport redovisar frågeomgångens resultat kortfattat och utan analys.

#### Hur har det gått till och vilka är med i Medborgarpanelen?

Frågeomgången inleddes med några bakgrundsfrågor vilka följdes av 19 temaspecifika frågor. Denna omgång har behandlat ämnet budget och prioriteringar där 198 personer har haft möjlighet att under två och en halv vecka dela med sig av sina åsikter genom att besvara ett formulär. Alla deltagare fick ett e-postbrev med inloggningsuppgifter till det webbaserade enkätverktyget som används för att ställa frågor till Medborgarpanelen. 154 personer, det vill säga 77 procent av deltagarna svarade på frågorna. Det var fler kvinnor (64 procent) än män (36 procent) som deltog. Åldern varierade enligt följande: Födda på 1990-talet: 0, 1980-talet: 14, 1970-talet: 30, 1960-talet: 22, 1950-talet: 44, 1940-talet: 31, 1930-talet: 12, 1920-talet: 1.

Det var flest antal Jönköpingsbor som medverkade i Medborgarpanelen där fördelningen i länet såg ut enligt följande:

Jönköping 85  
Nässjö 17  
Gislaved 10  
Värnamo 10  
Eksjö 8  
Habo 6  
Vetlanda 5  
Gnosjö 2  
Tranås 3  
Sävsjö 2  
Vaggeryd 4  
Aneby 1  
Mullsjö 1

*Fråga: Bakgrund*

134 av deltagarna är födda i Sverige med båda föräldrarna födda i Sverige. 2 är födda i Sverige, med båda föräldrarna födda utomlands. 7 är födda i Sverige med en förälder född utomlands och 11 är födda utomlands.

**Vad händer nu?**

Som nämnts tidigare får deltagare, medborgare och berörda inom Landstinget ta del av denna rapport. Den publiceras även på Landstingets webbplats [www.lj.se](http://www.lj.se). Styrgruppen som arbetat fram frågorna till medborgarpanelen består av både politiker och tjänstemän. Vid framtagandet av frågor tillfrågas alltid någon eller några tjänstemän som arbetar med det tema som är i fokus. Dessa personer tar även med sig resultatet i sitt arbete.

## Tabellredovisning

Inledande bakgrundsfrågor

### 1. Inom vilket årsintervall är du född?

Namn	Antal	%
A. 1920 - 1929	1	0,6
B. 1930 - 1939	12	7,8
C. 1940 - 1949	31	20,1
D. 1950 - 1959	44	28,6
E. 1960 - 1969	22	14,3
F. 1970 - 1979	30	19,5
G. 1980 - 1989	14	9,1
H. >1990	0	0
I. Vill inte uppge	0	0
Total	154	100

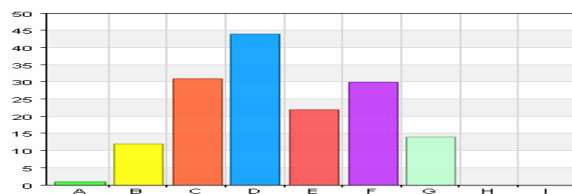

### 2. Kön

Namn	Antal	%
A. Kvinna	98	63,6
B. Man	56	36,4
C. Vill inte uppge	0	0
Total	154	100

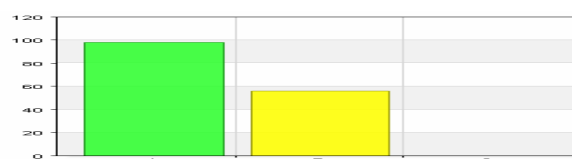

### 3. I vilken kommun bor du?

Namn	Antal	%
A. Aneby	1	0,6
B. Eksjö	8	5,2
C. Habo	6	3,9
D. Gislaved	10	6,5
E. Gnosjö	2	1,3
F. Jönköping	85	55,2
G. Mullsjö	1	0,6
H. Tranås	3	1,9
I. Sävsjö	2	1,3
J. Nässjö	17	11
K. Vaggeryd	4	2,6
L. Vetlanda	5	3,2
M. Värnamo	10	6,5
Total	154	100

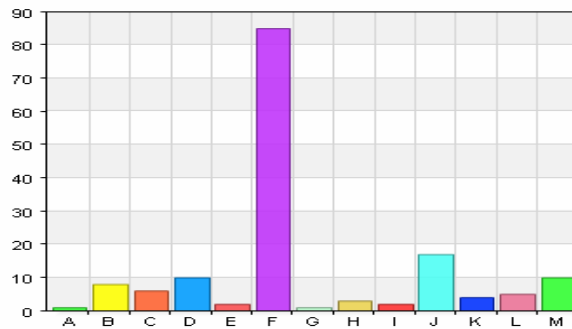

#### 4. Bakgrund

Namn	Antal	%
A. Född i Sverige, med båda föräldrarna födda i Sverige.	134	87
B. Född i Sverige, med båda föräldrarna födda utomlands.	2	1,3
C. Född i Sverige, med en förälder född utomlands.	7	4,5
D. Född utomlands.	11	7,1
E. Vill inte uppge.	0	0
Total	154	100

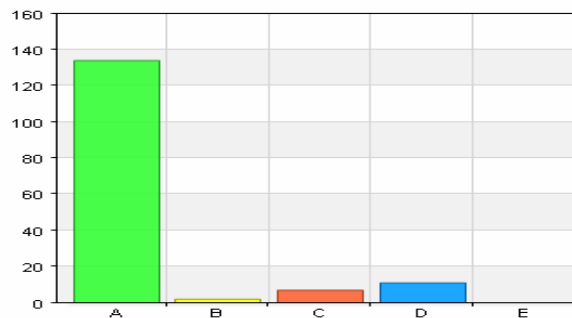

### Tabellredovisning

Temaspecifika frågor

**5. Jag tycker det är mycket viktigt att Landstingets tre sjukhus specialiserar sig inom olika områden för att samla och bygga upp kompetens, trots att det ibland kan innebära att jag måste resa lite längre när jag behöver vård.**

Namn	Antal	%
A. 1 - Instämmer helt	57	37
B. 2	35	22,7
C. 3	22	14,3
D. 4	19	12,3
E. 5	7	4,5
F. 6 - Instämmer inte alls	14	9,1
Total	154	100

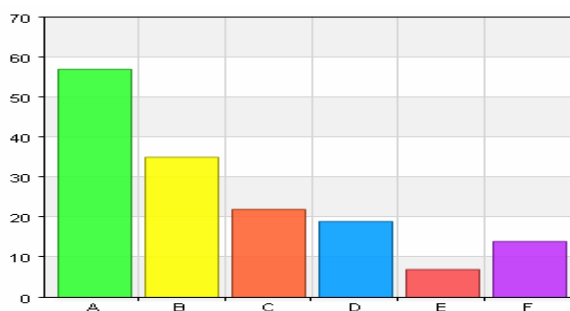

**6. Jag tycker det är mycket viktigt att vården finns nära mig.**

Namn	Antal	%
A. 1 - Instämmer helt	61	39,6
B. 2	29	18,8
C. 3	31	20,1
D. 4	19	12,3
E. 5	11	7,1
F. 6 - Instämmer inte alls	3	1,9
Total	154	100

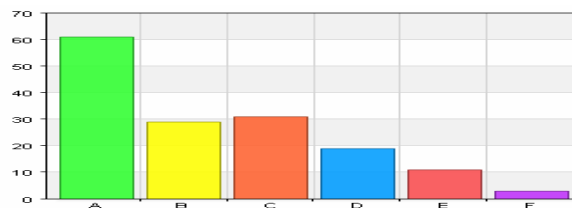

**7. Jag tycker det är mycket viktigt att snabbt komma fram på telefon.**

Namn	Antal	%
A. 1 - Instämmer helt	113	73,4
B. 2	30	19,5
C. 3	11	7,1
D. 4	0	0
E. 5	0	0
F. 6 - Instämmer inte alls	0	0
Total	154	100

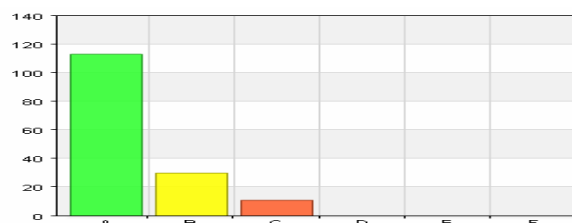

**8. För mig är det mycket viktigt att få träffa samma läkare varje gång jag besöker vården.**

Namn	Antal	%
A. 1 - Instämmer helt	70	45,5
B. 2	37	24
C. 3	25	16,2
D. 4	10	6,5
E. 5	7	4,5
F. 6 - Instämmer inte alls	5	3,2
Total	154	100

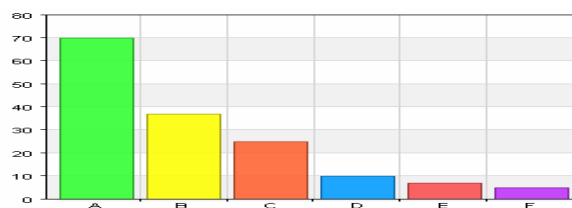

**9. Jag tycker det är mycket viktigt att Landstinget satsar på korta väntetider på akutmottagningen.**

Namn	Antal	%
A. 1 - Instämmer helt	102	66,2
B. 2	37	24
C. 3	12	7,8
D. 4	3	1,9
E. 5	0	0
F. 6 - Instämmer inte alls	0	0
Total	154	100

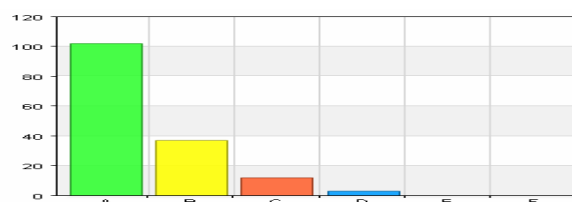



**10. Jag tycker att Landstinget ska satsa mer på att få väntrummen trivsammare.**

Namn	Antal	%
A. 1 - Instämmer helt	27	17,5
B. 2	27	17,5
C. 3	36	23,4
D. 4	25	16,2
E. 5	17	11
F. 6 - Instämmer inte alls	22	14,3
Total	154	100

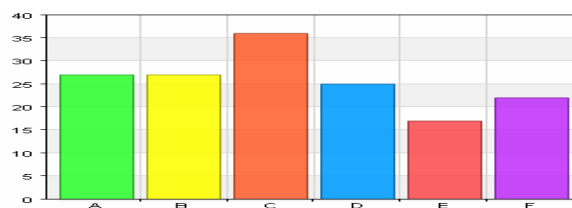

**11. Jag tycker det är mycket viktigt att man får mer information i väntrummen om eventuella förseningar och väntetider.**

Namn	Antal	%
A. 1 - Instämmer helt	88	57,1
B. 2	41	26,6
C. 3	15	9,7
D. 4	8	5,2
E. 5	2	1,3
F. 6 - Instämmer inte alls	0	0
Total	154	100

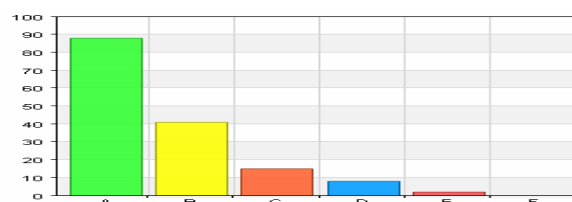

**12. Jag tycker det är mycket viktigt att personalen avsätter mer tid för att lyssna på mig när jag besöker vården.**

Namn	Antal	%
A. 1 - Instämmer helt	70	45,5
B. 2	42	27,3
C. 3	30	19,5
D. 4	7	4,5
E. 5	4	2,6
F. 6 - Instämmer inte alls	1	0,6
Total	154	100

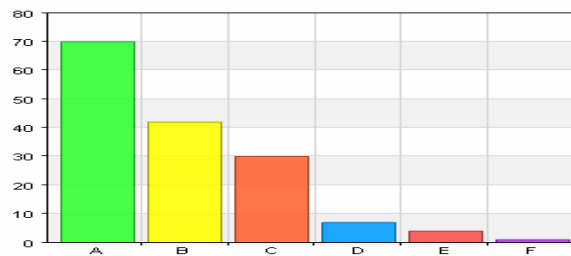

**13. Jag tycker det är självklart att samtliga läkare jag besöker ska kunna ta del av min journal och se vilka läkemedel jag fått utskrivna.**

Namn	Antal	%
A. 1 - Instämmer helt	127	82,5
B. 2	9	5,8
C. 3	8	5,2
D. 4	5	3,2
E. 5	2	1,3
F. 6 - Instämmer inte alls	3	1,9
Total	154	100

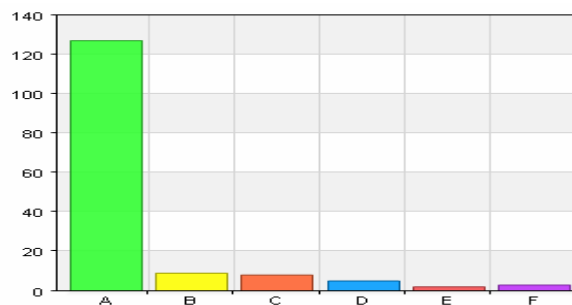

**14. Jag tycker det är mycket viktigt att Landstinget satsar på att ge mer information om mediciner exempelvis om biverkningar och hur de fungerar ihop med andra mediciner.**

Namn	Antal	%
A. 1 - Instämmer helt	109	70,8
B. 2	30	19,5
C. 3	9	5,8
D. 4	3	1,9
E. 5	2	1,3
F. 6 - Instämmer delvis *	1	0,6
Total	154	100

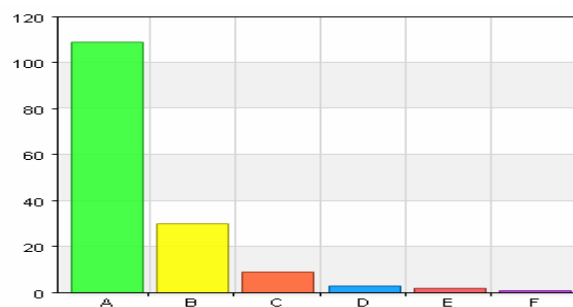

\*Fråga 14 har fel rubricering på F6, där står instämmer delvis i stället för instämmer inte alls. Frågan bör därför tolkas med viss försiktighet.

**15. Jag skulle uppleva det positivt att svara på frågor om mina levnadsvanor när jag besöker vården. Det vill säga hur jag äter, dricker, motionerar med mera.**

Namn	Antal	%
A. 1 - Instämmer helt	63	40,9
B. 2	41	26,6
C. 3	20	13
D. 4	14	9,1
E. 5	5	3,2
F. 6 - Instämmer delvis *	11	7,1
Total	154	100

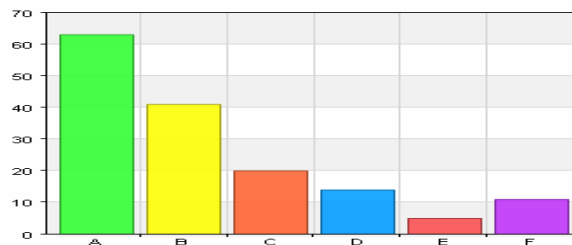

\*Fråga 15 har fel rubricering på F6, där står instämmer delvis i stället för instämmer inte alls. Frågan bör därför tolkas med viss försiktighet.

**16. Jag tycker det är mycket viktigt att Landstinget satsar mer på att upplysa om levnadsvanornas betydelse för hälsan och påverkan vid olika sjukdomar.**

Namn	Antal	%
A. 1 - Instämmer helt	78	50,6
B. 2	33	21,4
C. 3	28	18,2
D. 4	7	4,5
E. 5	6	3,9
F. 6 - Instämmer inte alls	2	1,3
Total	154	100

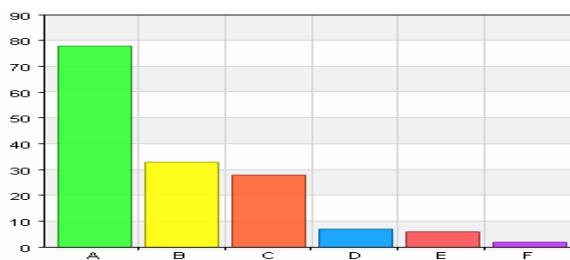

**17. Jag tycker det är mycket viktigt att Landstinget satsar mer på att erbjuda länsborna stöd att ändra sina levnadsvanor, med till exempel rökavvänjning, viktminskning och motion.**

Namn	Antal	%
A. 1 - Instämmer helt	79	51,3
B. 2	40	26
C. 3	15	9,7
D. 4	8	5,2
E. 5	6	3,9
F. 6 - Instämmer delvis *	6	3,9
Total	154	100

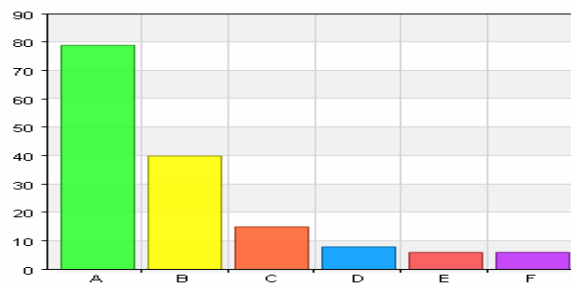

\*Fråga 17 har fel rubricering på F6, där står instämmer delvis i stället för instämmer inte alls. Frågan bör därför tolkas med viss försiktighet.

**18. Jag tycker det är mycket viktigt att Landstinget satsar på att erbjuda musik- och teaterföreläsningar runt om i hela länet.**

Namn	Antal	%
A. 1 - Instämmer helt	26	16,9
B. 2	14	9,1
C. 3	26	16,9
D. 4	13	8,4
E. 5	18	11,7
F. 6 - Instämmer inte alls	57	37
Total	154	100

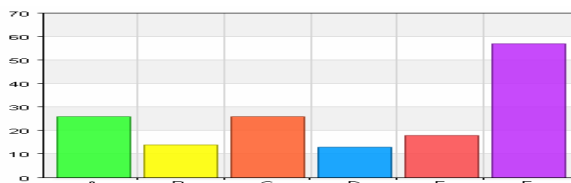

**19. Jag tycker det är mycket viktigt att Landstinget satsar på att stötta kultur på amatörnivå.**

Namn	Antal	%
A. 1 - Instämmer helt	25	16,2
B. 2	15	9,7
C. 3	31	20,1
D. 4	17	11
E. 5	18	11,7
F. 6 - Instämmer inte alls	48	31,2
Total	154	100

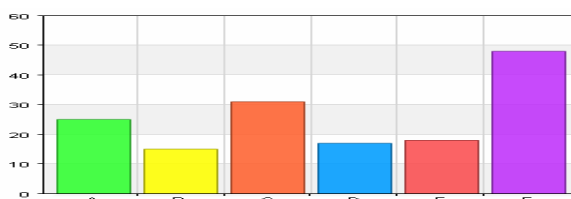



**20. Jag tycker det är mycket viktigt att Landstinget satsar på att erbjuda kultur som en del av vård och behandling, till exempel bildterapi eller musik vid operation.**

Namn	Antal	%
A. 1 - Instämmer helt	35	22,7
B. 2	24	15,6
C. 3	36	23,4
D. 4	17	11
E. 5	18	11,7
F. 6 - Instämmer inte alls	24	15,6
Total	154	100

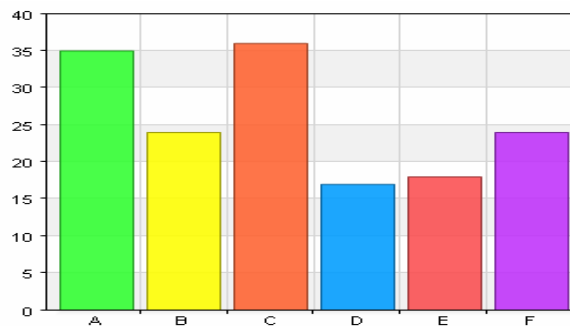

**21. Jag tycker det är mycket viktigt att Landstinget satsar på tätare turer i landsbygdstrafiken.**

Namn	Antal	%
A. 1 - Instämmer helt	59	38,3
B. 2	27	17,5
C. 3	35	22,7
D. 4	16	10,4
E. 5	8	5,2
F. 6 - Instämmer inte alls	9	5,8
Total	154	100

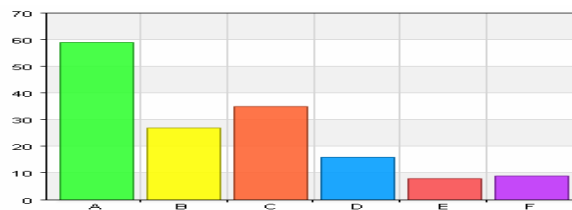

**22. Jag tycker det är mycket viktigt att Landstinget satsar på lägre biljettpriser på bussar och tåg.**

Namn	Antal	%
A. 1 - Instämmer helt	78	50,6
B. 2	27	17,5
C. 3	19	12,3
D. 4	12	7,8
E. 5	6	3,9
F. 6 - Instämmer inte alls	12	7,8
Total	154	100

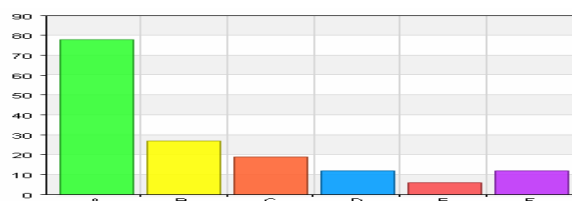

**23. Jag tycker det är mycket viktigt att Länstrafiken satsar på säkrare och mer upplysta busshållplatser och resecentra.**

Namn	Antal	%
A. 1 - Instämmer helt	74	48,1
B. 2	25	16,2
C. 3	21	13,6
D. 4	12	7,8
E. 5	11	7,1
F. 6 - Instämmer inte alls	11	7,1
Total	154	100

